

10 คำสันธาน

แพ็คเกจ
สุดฮิต!

CORRELATIVE conjunction

1 EITHER...OR

2 NEITHER...NOR

3 NOT ONLY...BUT ALSO

4 BOTH...AND

5 RATHER...THAN

6 WHETHER...OR

7 AS...AS

8 SUCH...THAT

9 SO...THAT

10 NO SOONER...THAN

What is?

CORRELATIVE conjunction

หรือมีอีกชื่อว่า Paired conjunction คือ
คำสันธานคู่ ที่ใช้เชื่อมคำ (word), วลี
(phrase) หรืออนุประโยคอิสระ
(Independent clause) ที่มีใจความสำคัญ
เท่าเทียมกันและมีโครงสร้างเหมือนกัน
รวมเข้าด้วยกัน โดยมีเอกลักษณ์ คือ
ต้องมาเป็นคู่เสมอ



Correlative conjunction
ก็เหมือนตะเกียบ ที่ต้องมา
เป็นคู่ ขาดข้างใดไป
ก็ไร้ความหมาย...

either...or

ไม่...ก็...

ใช้เมื่อประโยคต้องการแสดง
การเลือกสิ่งใดสิ่งหนึ่ง เช่น 

- You can live **either** with your father **or** with your mother.
- **Either** I take a train **or** I drive to the airport.

 โดยถ้าใช้ either...or... ในการเชื่อม
ประธานของประโยค กริยาจะผันตาม
กริยาที่อยู่หลัง or เช่น

- **Either** you **or** John **has** to finish the report before 5 pm.



neither...nor

ไม่ทั้ง...และ...



ใช้เมื่อประโยคต้องการแสดง
การปฏิเสธในสิ่ง 2 สิ่ง เช่น

- I want neither the red shirt nor the blue shirt.
- I've never been to neither Italy nor France.

โดยถ้าใช้ neither...nor... ในการ
เชื่อมประธานของประโยค กริยาจะ
ผันตามกริยาที่อยู่หลัง nor เช่น



- Neither my siblings nor my mom is coming to my school.





not only...but also

ไม่เพียงแต่...แต่...

ใช้เมื่อต้องการเสนอความพิเศษของข้อมูล
ส่วนที่สอง สามารถเชื่อมคำ (word) วลี
(phrase) หรืออนุประโยค (clause)
โดยสามารถละ also ก็ได้ อีกทั้งยังสามารถ
ใช้ได้ในรูปแบบประโยค 2 แบบ



แบบธรรมดา

- **Not only** she is beautiful **but** athletic.
- She does **not only** play piano **but also** drums.
- He did **not only** donate to orphanages **but** nursing homes.



แบบ inversion

- **Not only** is she beautiful **but** athletic.
- **Not only** does she play piano **but also** drums.
- **Not only** did he donate to orphanages **but** nursing homes.

both...and

ทั้ง...และ

ใช้เมื่อต้องการเน้นย้ำถึงความสัมพันธ์
ที่คล้ายตามกันของสิ่งสองสิ่งหรือคน
สองคน ทำให้ประโยคหนักแน่น

ข้อสังเกต

both..and... ไม่จำเป็นต้องตามด้วยคำนาม
(noun) เสมอไปเพียงแต่คำที่มันเชื่อมนั้น
ต้องมีโครงสร้างเหมือนกัน

- I can speak **both** English **and** Spanish.
- My son is **both** fast **and** smart.
- **Both** Tom **and** Jack are going to attend a seminar this weekend.
- We'll be **both** watching a movie **and** eating barbecues.

rather...than ชอบ...มากกว่า...

ใช้เมื่อต้องการแสดงความชอบต่อสิ่ง
หนึ่งมากกว่าอีกสิ่ง

- For relaxation, I read **rather than** sleep.
- I prefer to watch a movie at home **rather than** go to shopping.
- I would **rather** walk away **than** stay here with him.
- She'd **rather** eat papaya salad **than** spaghetti.

ข้อควรระวัง

rather...than สามารถเป็นได้ทั้ง
preposition และ conjunction



preposition

ให้ความหมายว่า "แทนที่จะ"
โดยมี gerund (v-ing)
ตามหลัง และจะอยู่ในรูป
subordinate clause
(อนุประโยคที่ไม่อิสระ)

Rather than sleeping, she went
out to the club.



conjunction

ให้ความหมายว่า "ชอบ...
มากกว่า..." ทำหน้าที่เชื่อม
noun, adjective, adverb
หรือ preposition ที่มี
โครงสร้างเหมือนหรือคล้าย
กันเข้าไว้ด้วยกัน

She'd rather eat papaya
salad than spaghetti.

whether...or

ว่า(จะ)...หรือ...

ใช้เมื่อขึ้นต้นอนุประโยคที่แสดง
ตัวเลือกระหว่าง 2 สิ่ง เช่น



- I can't decide whether to work here or abroad.
- Jene didn't know whether Jon was laughing or crying.

สามารถเติม not เข้าไปเป็น
whether...or not / whether or not...
(ไม่ว่า...หรือไม่)



- Whether you like it or not, you have to pay the fine.
- I will not give up, whether or not she loves me.

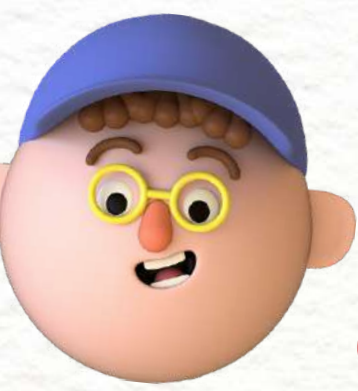

as...as ...เท่ากับ...



ใช้เมื่อต้องการเปรียบเทียบคนหนึ่ง/
สิ่งหนึ่ง ว่าเท่ากับอีกคนหนึ่ง/สิ่งหนึ่ง

ข้อสังเกต

as ตัวแรกจะตามด้วย adjective / adverb
และ as ตัวที่สองจะตามด้วย noun / pronoun
(...as + adj/adv + as + noun/pronoun)



- I feel like I am as beautiful as Angelina Jolie.
- The second CPU is as powerful and cheap as the first one.
- They swim as slow as us.

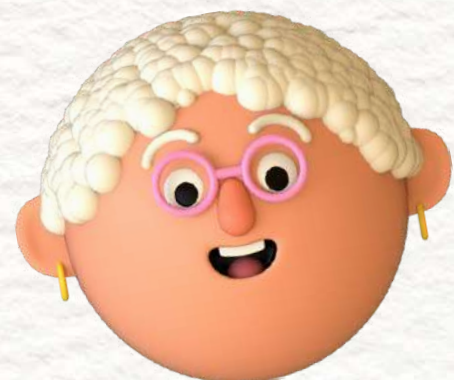

such...that

ช่าง...จน...

ใช้เมื่อต้องการสื่อว่าสิ่งหนึ่งมีลักษณะบางอย่างที่ส่งผลให้เกิดอีกสิ่ง โดยเน้นให้เห็นถึงผลที่เกิดเป็นหลัก

เช่น เขาช่างเป็นชายหนุ่มรูปงามจนฉันละลายตา
ออกจากเขาไม่ได้

ข้อสังเกต

such จะตามด้วยนามวลี (noun phrase) ซึ่งเป็นได้ทั้งนามนับได้และนับไม่ได้ และส่วนมากใน noun phrase จะมี adjective ขยายอยู่

- He is **such** a handsome guy **that** I can't take my eyes off him.
- The boy has **such** beautiful eyes **that** I can't stop looking at them.
- It was **such** sour juice **that** she could not drink it.



so...that

...มากเกินไป...

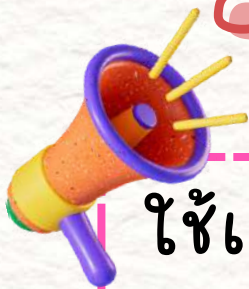

ใช้เมื่อต้องการสื่อว่ามี/ทำสิ่งหนึ่งมากเกินไป จนทำให้เกิดอีกสิ่งหนึ่ง โดยเน้นถึงผลที่เกิดเป็นหลัก



ข้อสังเกต

so จะตามด้วย adjective/adverb ตามด้วย that และ independent clause (...so + adj/adv + that + clause) 

- She drank so much beer that she got drunk.
- He has so many cars that he can't decide which car he wants to drive.
- The food is so expensive that I can't afford it.



no sooner...than

ทันที...ก็...



ใช้เมื่อต้องการสื่อว่ามีสิ่งหนึ่งหรือเหตุการณ์หนึ่งเกิดขึ้นทันทีหลังจากเหตุการณ์ก่อนหน้าจบลง

ข้อสังเกต

no sooner จะตามด้วยกริยาเสมอ ซึ่งส่วนมากอยู่ในรูป past perfect tense แต่ก็มีโอกาสที่จะพบกริยาในรูป past simple tense บ้าง แต่ไม่มากนัก



แบบธรรมดา

- I had **no sooner** left the house **than** it started to rain.
- I did **no sooner** leave the house **than** it started to rain.

แบบ inversion

- **No sooner** had I left the house **than** it started to rain.
- **No sooner** did I leave the house **than** it started to rain.